



PSYCHIATRICKÁ LÉČEBNA ŠTERNBERK



VÝROČNÍ ZPRÁVA 2020

Předkládá: MUDr. Hana Kučerová, ředitelka

Úvodní slovo ředitelky

Vážení přátelé,

Psychiatrická léčebna Šternberk zveřejňuje Výroční zprávu za rok 2020. Jedná se o rok zcela mimořádný, který prověřil každého zaměstnance Psychiatrické léčebny stejně jako odolnost celého našeho zdravotnického zařízení. Šířící se onemocnění koronavirem COVID-19 způsobilo, že došlo k přechodnému útlumu v poskytování odkladné zdravotní péče ambulantní i lůžkové, zvýšil se počet zaměstnanců v pracovní neschopnosti, karanténě či ošetřujících rodinné příslušníky. Díky kompenzačním mechanismům při úhradách zdravotní péče jsme dokázali hospodařit bez ztráty a zajistit zvýšené finanční nároky chodu zdravotnického zařízení v mimořádné situaci. Zvládli jsme přísná karanténní opatření na odděleních s infekčními pacienty. Řada zaměstnanců se sama potýkala přímo s koronavirovým onemocněním nebo s dopady onemocnění osob v nejbližším okolí. Zjistili jsme, že to společně zvládáme a dokážeme mobilizovat spoustu sil. Všem zaměstnanců za to patří pochvala a zcela mimořádné poděkování.

Dopady pandemie SARS-CoV-19 jsme nepocítili jen v roce 2020, ale budou nás provázet dále. Přesto jsme v roce 2020 pokračovali v započatých aktivitách souvisejících s reformou psychiatrické péče. V září 2020 začalo pracovat Centrum duševního zdraví v Olomouci, na jehož činnosti spolupracuje Psychiatrická léčebna Šternberk s neziskovou organizací MANA, o.p. s., pokračovaly vzdělávací aktivity, podpora multidisciplinárního přístupu k péči, zlepšovali jsme kvalitu péče včetně podmínek, ve kterých je poskytována.

Věřím, že úspěšně navážeme v roce 2021.

MUDr. Hana Kučerová
ředitelka



OBSAH:

I.	Název zpracovatele4
II.	Způsob zřízení4
	Zřizovatel4
III.	Organizační struktura4
	Hlavní činnost4
	Vedlejší činnosti5
IV.	Základní personální údaje6
V.	Majetek8
VI.	Roční účetní závěrka9
VII.	Hodnocení a analýza10
VIII.	Dotace11
IX.	Vzdělávání12
X.	Kvalita poskytované péče14
XI.	Centrum duševního zdraví16

Příloha:

1. Organizační struktura - Organizační schéma ředitelky

- Organizační schéma náměstků
- Oddělení primariátů
2. Rozvaha příspěvkové organizace
3. Výkaz zisku a ztráty příspěvkové organizace

I.

Název zpracovatele: Psychiatrická léčebna Šternberk
Sídlo: Olomoucká 1848/173, 785 01 Šternberk
IČ: 00843954
DIC: CZ00843954
Kontakty: Telefon: 585 085 111
Fax: 585 012 879
E-mail: info@plstbk.cz
Datová schránka: p8hz5v8
Internetové stránky: www.plstbk.cz

Kromě sídla společnosti má Psychiatrická léčebna Šternberk další pracoviště

- Psychiatrická a sexuologická ambulance v Olomouci na adrese: Domovina 2 – Vila zdraví, 772 00 Olomouc
- Centrum duševního zdraví na adrese: Rokycanova 796/1G, 779 00 Olomouc

II.

Způsob zřízení:

Zřizovací listina Ministerstva zdravotnictví č. j. 17267–X/2012

Zřizovatel:

Ministerstvo zdravotnictví ČR, Palackého náměstí 4, 128 00 Praha 2

III.

Organizační struktura:

viz příloha č. 1 této zprávy

Hlavní činnost:

Psychiatrická léčebna Šternberk poskytuje zdravotní služby, tj.

I. zdravotní péči

a) lůžkovou péči

- akutní standardní
- následnou
- dlouhodobou

b) ambulantní péči

- primární
- specializovanou
- stacionární péči

c) zdravotní péči poskytovanou ve vlastním sociálním prostředí pacienta

d) léčebně rehabilitační péči

e) ošetrovatelskou péči

Ambulantní služby poskytuje na svých pracovištích umístěných i mimo sídlo léčebny, a to v Olomouci.

Psychiatrická léčebna poskytuje lůžkovou zdravotní péči v těchto oborech:

- psychiatrie
- gerontopsychiatrie
- návykové nemoci
- dětská a dorostová psychiatrie
- vnitřní lékařství
- komplexní rehabilitace.

Ambulantní péči poskytuje Psychiatrická léčebna v oborech:

- psychiatrie
- dětská psychiatrie
- vnitřní lékařství
- sexuologie
- chirurgie
- gynekologie
- radiologie a zobrazovací metody
- rehabilitace a fyzikální medicína
- anesteziologie a intenzivní medicína
- klinická laboratoř
- klinická psychologie
- adiktologie

II. zdravotnickou dopravní službu

Zdravotní služby poskytuje Psychiatrická léčebna Šternberk dle zákona č. 372/2011 Sb., o zdravotních službách a podmínkách jejich poskytování, dle zákona č. 373/2011 Sb., o specifických zdravotních službách, v platném znění a v souladu se standardy zdravotní péče.

Vedlejší (jiné) činnosti:

K dalším činnostem Psychiatrické léčebny Šternberk patří:

- poskytuje pobytové sociální služby ve smyslu zákona č. 108/2006 Sb., v platném znění, a vyhlášek jej doplňujících,
- podílí se na postgraduálním vzdělávání absolventů středních, vyšších odborných a vysokých škol v oblasti zdravotnictví
- zajišťuje činnost ekonomickou, provozní, technickou, investiční, administrativní a činnosti obslužných provozů v rozsahu potřebném pro naplnění účelu svého zařízení

IV.

Základní personální údaje:

Členění zaměstnanců podle věku a pohlaví – stav k 31. 12. 2020:

Věk	Muži	Ženy	Celkem	%
Do 20 let	2	1	3	0,58
21 – 30 let	9	25	34	6,38
31 – 40 let	21	55	76	14,26
41 – 50 let	30	171	201	37,71
51 – 60 let	27	145	172	32,27
61 let a více	12	35	47	8,82
Celkem	101	432	533	100,00
%	18,95	81,05	100	

Členění zaměstnanců podle vzdělání a pohlaví – stav k 31. 12. 2020:

Dosažené vzdělání	Muži	Ženy	Celkem	%
Základní	3	28	31	5,82
Vyučen	35	107	142	26,64
Střední odborné	1	0	1	0,19
Úplné střední	0	1	1	0,19
Úplné střední odborné	23	219	242	45,40
Vyšší odborné	3	12	15	2,81
Vysokoškolské	37	64	101	18,95
Celkem	101	432	533	100,00

Celkový údaj o průměrných platech za rok 2020:

Průměrný hrubý měsíční plat	40 261,56 Kč
-----------------------------	--------------

Celkový údaj o vzniku a skončení pracovních poměrů zaměstnanců v roce 2020:

	Počet
nástupy	61
výstupy	50

Trvání pracovního a služebního poměru zaměstnanců – stav k 31. 12. 2020:

Doba trvání	Počet	%
do 5 let	201	37,71
do 10 let	92	17,26
do 15 let	62	11,63
do 20 let	68	12,76
nad 20 let	110	20,64
CELKEM	533	100,00

Skladba zaměstnanců léčebny:

	2020
Průměrný přepočtený evidenční počet pracovníků PL	503,933
Z toho:	
• lékaři	30,283
• SPBD - všeobecné sestry a porodní asistentky (§ 5 a § 6)	166,265
• OZPBD – ostatní zdravotničtí pracovníci nelékaři způsobilí k výkonu povolání bez odborného dohledu po získání odborné způsobilosti (§ 7 - § 21b)	31,695
• ZPSZ - zdravotničtí pracovníci nelékaři způsobilí k výkonu zdravotnického povolání bez odborného dohledu po získání odborné a specializované způsobilosti (§22 - §28)	22,920
• ZPOD - zdravotničtí pracovníci nelékaři způsobilí k výkonu zdravotnického povolání pod odborným dohledem nebo přímým vedením (§29 - §42)	118,563
• JOP – jiní odborní pracovníci (§43)	9,421
• THP	29,920
• dělníci a provozní pracovníci	94,866

Psychiatrická léčebna Šternberk splňuje stanovené normativní počty zdravotnických pracovníků ve všech kategoriích.

Průměrná mzda:

Průměrná mzda	2017	2018	2019	2020
lékaři	68 606	80 607	78 106	84 087
SPBD - všeobecné sestry a porodní asistentky (§ 5 a § 6)	36 811	42 530	46 298	50 678
OZPBD – ostatní zdravotničtí pracovníci nelékaři způsobilí k výkonu povolání bez odborného dohledu po získání odborné způsobilosti (§ 7 - § 21a)	29 187	33 020	34 244	41 544
ZPSZ – zdravotničtí pracovníci nelékaři způsobilí k výkonu zdravotnického povolání bez odborného dohledu po získání odborné a specializované způsobilosti (§22 - §28)	33 557	38 154	38 978	43 541
• z toho psycholog a klinický psycholog	38 424	41 155	43 203	49 562
ZPOD - zdravotničtí pracovníci nelékaři způsobilí k výkonu zdravotnického povolání pod odborným dohledem nebo přímým vedením (§29 - §42)	21 188	23 020	24 927	30 385
JOP – jiní odborní pracovníci (§43)	22 708	27 281	27 808	30 824
THP	37 043	38 749	39 671	41 886
dělníci a provozní pracovníci	18 253	20 995	21 127	24 595

V.

Dlouhodobý majetek

Psychiatrická léčebna hospodáří s dlouhodobým a drobným dlouhodobým majetkem v pořizovací ceně 363 922 tis. Kč. Vyjma budovy vodárny je majetek léčebny soustředěn v areálu na ploše 128 765 m², z toho zastavěná plocha činí 28 559 m².

V areálu je 35 budov a staveb, z toho je:

- 14 budov pro poskytování zdravotní péče
- 13 budov a staveb pro zajišťování hospodářsko-technických služeb. Součástí budovy pro pohybovou rehabilitaci je i bazén o rozloze 20 m² / 20 m³
- 7 objektů pro ubytování zaměstnanců
- 1 samostatná tělocvična

Dlouhodobý nehmotný i hmotný majetek je odepisován v souladu příslušným ustanovením zákona č. 563/1991 Sb. o účetnictví v platném znění, a to na základě účetního odpisového plánu podle ročních odpisových sazeb. Sazba ročních odpisů je stanovena pro každý druh majetku, odpisy se počítají a účtují měsíčně.

Veškerý majetek organizace je řádně inventarizován, fyzický majetek je pojištěn proti živelným událostem, vandalismu a zcizení.

V průběhu roku organizace pořídila dlouhodobý investiční majetek dle investičního plánu. Mezi nejvýznamnější investiční akce patří:

v tis. Kč

Název investiční akce	Pořizovací cena	Datum zařazení
Výtah na odd. 23	2 846	11/2020
Pořízení ECT přístroje	1 225	10/2020
Přestavba plynových hořáků	564	08/2020
Informační systém pro stravovací provoz	300	12/2020



VI.

Roční účetní závěrka

viz výkazy v příloze č. 2 a 3 této zprávy.

Doplňující údaje:

Závazky a pohledávky k 31. 12. 2020:

v tis. Kč

Položka	Celkem	Z toho po splatnosti
Dlouhodobé pohledávky	48	
Krátkodobé pohledávky	38 766	1 196
z toho: odběratelé	29 856	874
dohadné účty	5 622	
Dlouhodobé závazky	71	
Krátkodobé závazky	54 439	
z toho: dodavatelé	9 484	
za zaměstnanci	14 750	
dohadné účty	3 183	

Právní vymáhání neuhrazených pohledávek (počet dlužníků)

Druh pohledávky	Insolvenční řízení	Soudní řízení, rozhodnutí soudu,	Exekuční řízení
Pohledávky za neuhrazené regulační poplatky	5	51	27

Dohadné položky

v tis. Kč

Aktivní	
Zúčtování plateb do a nad 120 dnů dle ÚV 2020	2 595
Zúčtování plateb ZP dle kompenzační vyhlášky	1 507
Navýšení OD za COVID pacienty	930
Ostatní	590
Pasivní	
Osobní náklady roku 2020	754
Daň z příjmu 2020	2 429

V oblasti dlouhodobých pohledávek evidujeme pohledávku ve výši 48,3 tis. Kč. Jedná se o kauci související s pronájmem prostor pro ambulanci zřízenou v Olomouci a zálohu na karty CCS.

V oblasti krátkodobých pohledávek jsou rozhodující pohledávky ve lhůtě splatnosti za zdravotními pojišťovnami. Dále evidujeme poskytnuté zálohy ve výši 58 tis. Kč, které byly specifikovány v předepsané příloze k Doplnkovým údajům k ročním výkazům.

V oblasti pohledávek po lhůtě splatnosti evidujeme pohledávky v souhrnné výši 1 196 tis. Kč (ve výši 788 tis. Kč se jedná o pohledávku za RBP, která byla uhrazena v lednu 2021).

V roce 2020 bylo rozhodnuto o odpisu pohledávek v souhrnné výši 321,7 tis. Kč. Jedná se o pohledávky v hodnotě 52 tis. Kč, které dlužníci odmítali dobrovolně splnit, a pohledávky se

staly promlčenými. Dále byla odepsána pohledávka za zdravotní péči za cizím nesvéprávným státním příslušníkem, který zemřel, v hodnotě 151,7 tis. Kč. A dále pohledávky v hodnotě 117,9 tis. Kč za pronájem na základě rozhodnutí soudu v insolvenčním řízení. V oblasti závazků se jedná o standartní závazky spojené s přímou činností organizace. Neevidujeme závazky po lhůtě splatnosti.

Přehled soudních sporů

PL Šternberk nevede žádné soudní spory.



VII.

Hodnocení a analýza

PL Šternberk dosáhla za rok 2020 kladného hospodářského výsledku ve výši 12 783 tis. Kč před zdaněním, po zdanění ve výši 10 198 tis. Kč. Oproti plánu došlo jak ke zvýšení nákladů, tak i výnosů, a to zejména z důvodu neplánovaných provozních příspěvků od zřizovatele. Pokud bychom eliminovali vliv způsobený zejména poskytnutím příspěvku na ohodnocení zaměstnanců ve výši 33 351 tis. Kč, celkové náklady i výnosy klesnou pod plánovanou mez. Na výnosové straně je to způsobeno především poklesem úhrad od zdravotních pojišťoven, které jsou i přes kompenzační vyhlášku nižší o 25 mil. Kč, než bylo plánováno. Příčinou je snížení průměrné roční obloženosti z epidemiologických důvodů oproti předchozím obdobím, a to o cca 11 %. Náklady jsou oproti plánu nižší o 29 mil. Kč. Rozdíl v mzdových nákladech je způsoben zejména vyšší nemocností zaměstnanců a nižší výplatou mimořádných odměn. Pokles obloženosti znamenal i snížení spotřeby léků. Nižší byla i spotřeba energie a nákupy drobného majetku.

Srovnání výnosů, nákladů a dalších ukazatelů se stejným obdobím roku 2019:

v tis. Kč

Ukazatel	2019	2020	Rozdíl
VÝNOSY CELKEM	396 921	450 236	53 315
z toho: z prodeje služeb	390 935	398 791	7 856
z pronájmu	2 195	2 293	98
NÁKLADY CELKEM	378 223	437 452	59 229
z toho: léky	13 972	13 276	-696
SZM	5 483	10 867	5 384
potraviny pacienti	11 236	10 598	-638
potraviny zaměstnanci	1 332	1 143	-189
energie	14 924	12 491	-2 433
opravy a udržování	6 360	26 640	20 280
osobní náklady	290 274	338 271	47 997
odpisy	7 678	7 471	-207
HOSPODÁŘSKÝ VÝSLEDEK	15 002	10 198	-4 804
Počet ošetrovacích dnů	173 325	153 398	-19 927

VIII.

Dotace

V tabulce níže jsou uvedeny projekty, na jejichž financování jsme žádali dotační prostředky. U jednotlivých projektů je uveden stav, ve kterém se k 31. 12. 2020 nacházejí. Celkem bylo čerpáno cca 5 852 tis. Kč.

Číslo projektu	Celkové náklady	Dotace	Vlastní zdroje
PL Šternberk – osobní automobil , realizace investiční akce ukončena k 18.9.2020, Závěrečné vyhodnocení investiční akce zasláno na MZČR dne 5.1.2021, dne 22.1.2021 obdrženo Závěrečné vyhodnocení akce z MZČR bez připomínek.			
135V032002001	325 000,00	245 000,00	80 000,00

PL Šternberk – ECT přístroj , realizace investiční akce ukončena k 13.11.2020, Závěrečné vyhodnocení investiční akce zasláno na MZČR dne 5.1.2021, dne 20.1.2021 obdrženo Závěrečné vyhodnocení akce z MZČR bez připomínek.			
135V032002002	1 224 520,00	979 320,00	245 200,00
PL Šternberk – výtah oddělení 23 , realizace investiční akce ukončena kolaudačním souhlasem s užíváním stavby ze dne 30.11.2020, poslední faktura byla uhrazena dne 22.12.2020. Závěrečné vyhodnocení investiční akce zasláno na MZČR dne 20.1.2021.			
135V032002003	2 701 346,87	2 101 346,87	600 000,00

Číslo projektu	Celkové náklady	Dotace 100 %	Čerpáno 2020
Centrum duševního zdraví Olomouc , zahájení provozu dne 1.9.2020, dne 14.10.2020 odeslaná Zpráva o zahájení pilotního provozu CDZ, k 31.12.2020 obdrženo předfinancování ve výši 2 285 241,56 Kč, dne 27.1.2021 odeslaná Zpráva o realizaci č. 01/9646/2020.			
CZ.03.2.63/0.0/0.0/15_039/0009646	10 283 587,00	10 283 587,00	2 285 241,56
Zabezpečení svolávacího a varovného systému , neinvestiční příspěvek ve výši 288 000 Kč obdrženo dne 12.6.2020, příspěvek v roce 2020 vyčerpán ve výši 241 259,15 Kč k datu 10.12.2020, nevyčerpaný příspěvek ve výši 46 740,85 plánuje PL vyčerpat v roce 2021, Závěrečná zpráva o využití účelově vázaného finančního příspěvku ze státního rozpočtu za rok 2020 zaslána na MZČR dne 4.1.2021.			
Rozhodnutí č. OKP/83/1109/2020	288 000,00	288 000,00	241 259,15

V březnu 2020 byl PL Šternberk poskytnut neinvestiční účelový provozní příspěvek ve výši 5 357 tis. Kč. Tento příspěvek byl použit na úhradu provozních nákladů souvisejících s transformací psychiatrických nemocnic.

Dále PL Šternberk v říjnu obdržela příspěvek na finanční ohodnocení pracovníků ve zdravotnictví COVID 19 ve výši 33 351 tis. Kč (včetně doplatku). Tento příspěvek byl v listopadu použit na výplatu mimořádných odměn jako zvláštní ocenění státu pro zaměstnance PL Šternberk. Zaměstnanci byli odměněni za práci ve ztíženém pracovním prostředí, kdy byli vystaveni riziku nákazy z důvodu nezbytného soustavného přímého kontaktu s jinými osobami při výkonu své práce a ve ztíženém provozu v souvislosti s aplikací opatření proti šíření nákazy COVID 19.

Výdaje na výzkum a vývoj:

V roce 2020 nevznikly náklady spojené s výzkumem a vývojem.

Zahraniční služební cesty:

V roce 2020 nebyly uskutečněny žádné zahraniční služební cesty.

Rezervní fond:

V roce 2020 byl tvořen rezervní fond z přidělu ze zlepšeného výsledku hospodaření minulého období ve výši schváleném Ministerstvem zdravotnictví ČR.

Hlavní příjemci služeb:

Hlavními příjemci poskytovaných služeb jsou psychiatričtí pacienti. Hlavními plátcí za poskytované služby léčebny jsou zdravotní pojišťovny. V roce 2020 byly uzavřeny smlouvy

se sedmi zdravotními pojišťovnami. V tabulce jsou uvedeny podíly jednotlivých zdravotních pojišťoven na vyúčtovaných výkonech.

v tis. Kč

Název zdravotní pojišťovny	Skutečné výnosy	Podíl
Všeobecná zdravotní pojišťovna ČR	185 648	46,80%
Vojenská zdravotní pojišťovna ČR	37 043	9,34%
Česká průmyslová zdravotní pojišťovna	92 054	23,21%
Oborová zdravotní pojišťovna	11 918	3,00%
Zaměstnanecská pojišťovna Škoda	390	0,10%
Zdravotní pojišťovna ministerstva vnitra ČR	55 854	14,08%
Revírní bratrská pokladna, zdravotní pojišťovna	13 781	3,47%
Celkem	396 688	100%

IX.

Vzdělávání

Psychiatrická léčebna Šternberk se v roce 2020 i přes opatření v souvislosti s onemocněním COVID-19 snažila zaměřit na prohlubování odborných znalostí zaměstnanců v rámci podpory jejich celoživotního vzdělávání, které z velké míry probíhalo on-line formou.

Povinná školení

V průběhu roku probíhalo povinné proškolení pracovníků v oblasti bezpečnosti a zdraví při práci a protipožární ochrany a dále proškolení zaměstnanců v oblasti kardiopulmonální resuscitace a hygienicko-epidemiologického režimu i GDPR.

Platné akreditace pro uskutečňování vzdělávacího programu v oboru:

- Psychiatrie
- Dětská a dorostová psychiatrie
- Klinická psychologie – praktická část

Akreditovaný kvalifikační kurz v oboru „Sanitář“

Ministerstvo zdravotnictví České republiky udělilo svým Rozhodnutím ze dne 31.10.2016, č.j. MZDR 35808/2016-3/ONP akreditaci Psychiatrické léčebně Šternberk, kterou se v souladu s § 45 odst. 1 písm. b) zákona č. 96/2004 Sb. získává oprávnění k uskutečňování vzdělávacího programu akreditovaného kvalifikačního kurzu „Sanitář“.

X.**Kvalita poskytované péče**

Přehled komisí PL Šternberk

Název komise	Počet členů
Komise pro kvalitu a bezpečí	10
Etická komise	6
Nutriční a stravovací komise	8
Komise účelné farmakoterapie	5
Bytová komise	5
Inventarizační komise	5
Likvidační a škodní komise	5
Skartační komise	7
Komise pro financování volnočasových aktivit pacientů	7
Komise pro hodnocení veřejných zakázek	10
Komise pro poskytování prostředků z FKSP	7
Komise volnočasových akcí pro pacienty a veřejnost	9
Odškodňovací komise	6

Vydané vnitřní předpisy za období 01-12/2019**Řády:**

Celkem:	5
----------------	----------

Směrnice:

Oblast	Počet
Organizační, pracovně-právní	4
Provozně-technická, BOZP	6
Ekonomická	2
Zdravotní péče	7
Standardy ošetrovatelské péče	19
Celkem:	38

Pokyny:

Oblast	Počet
Organizační, pracovně-právní	3
Provozně-technická, BOZP	4
Ekonomická	2
Zdravotní péče	14
Celkem:	23

Příkazy:

Oblast	Počet
Organizační, pracovně-právní	2
Provozně-technická, BOZP	2
Ekonomická	2
Zdravotní péče	0
Celkem:	6

Laboratoř:

Dokumenty	Počet
Laboratorní příručka	1
Příručka kvality	1
Směrnice	4
SOP (standardní operační postupy)	22
SOPT (standardní operační postupy technické)	2
PI (pracovní instrukce)	1
Celkem:	31



XI.

Centrum duševního zdraví



Psychiatrická léčebna Šternberk ve spolupráci s neziskovou organizací **Společnost Mana, o.p.s.**, která poskytuje registrované sociální služby, zahájila **k 1. září 2020** provoz na novém pracovišti v Olomouci s názvem „**Centrum duševního zdraví Olomouc**“ ve zkratce „**CDZ Olomouc**“. Centrum bylo vytvořeno v rámci Programu podpory Center duševního zdraví III., reg. č. projektu CZ.03.2.63/0.0/0.0/15_039/0009646. Program je jednou z aktivit Strategie reformy psychiatrické péče schválené Ministerstvem zdravotnictví České republiky, jejímž hlavním záměrem je přesun těžiště péče o osoby s vážným duševním onemocněním do

jejich přirozeného prostředí. **CDZ Olomouc** i s dalšími osmi CDZ v ČR nově doplnilo již stávající síť existujících Center po celé České republice.



CDZ Olomouc poskytuje služby:

- terénního týmu
- denní péče
- krizové
- psychiatrické
- klinického psychologa
- psychoterapeutické
- podpory svépomocných aktivit

Filozofií CDZ je propojení sociální a zdravotní péče v jednom multidisciplinárním týmu, jehož práce je zaměřena na podporu klienta v jeho cestě za zotavením.

Cílová skupina CDZ:

- lidé s vážným duševním onemocněním (schizofrenie, afektivní poruchy, obsedantně-kompulzivní poruchy, specifické poruchy osobnosti)
- osoby s potřebou včasné intervence
- lidé v krizových situacích (akutní psychické obtíže nevyžadující hospitalizaci, akutní stavy nebo dekompenzace chronických psychiatrických onemocnění s výjimkou akutních intoxikací, cílem je krátkodobá intervence a předání do další péče)

Příloha č. 1

Organizační struktura – Organizační schéma ředitelky

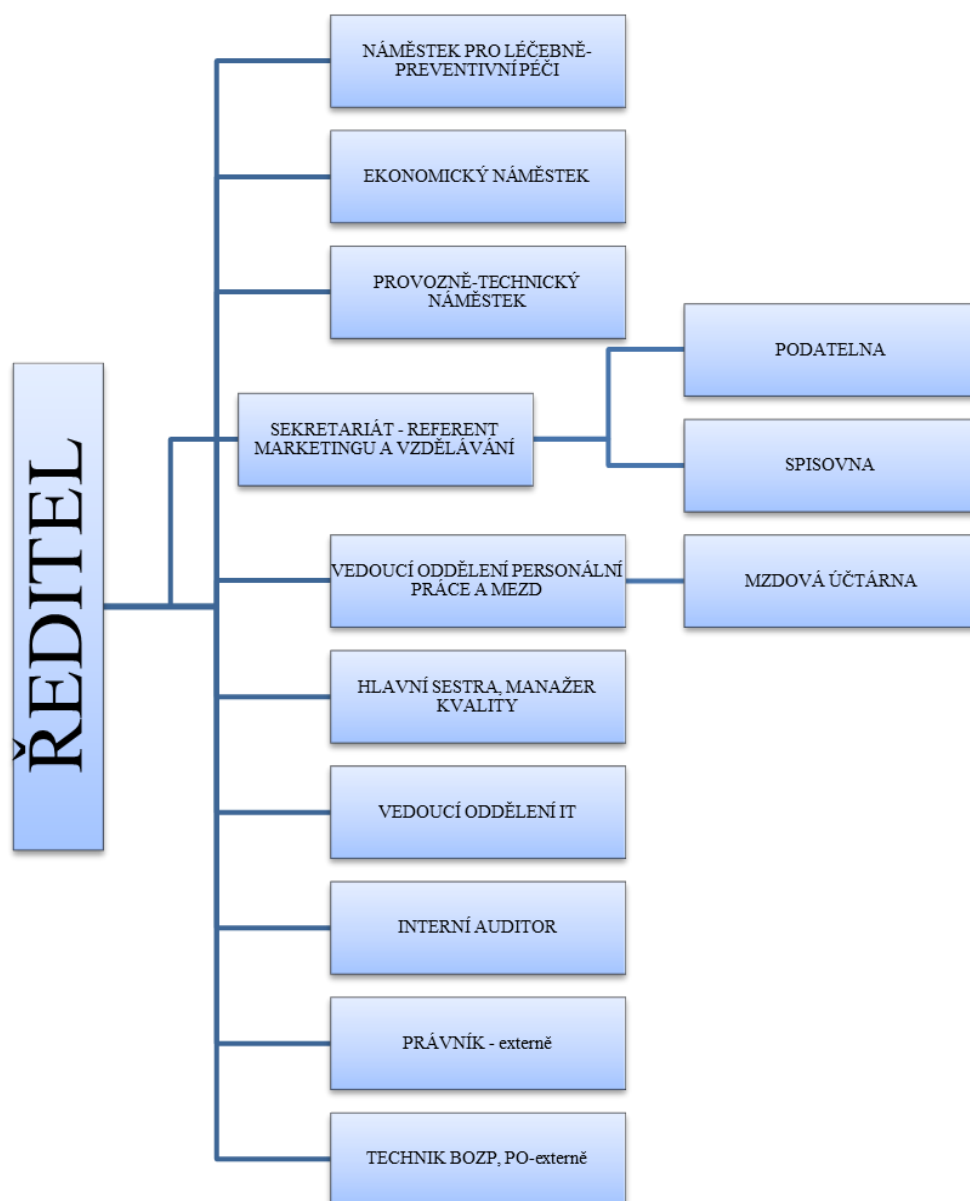

Organizační struktura – Organizační schéma náměstků

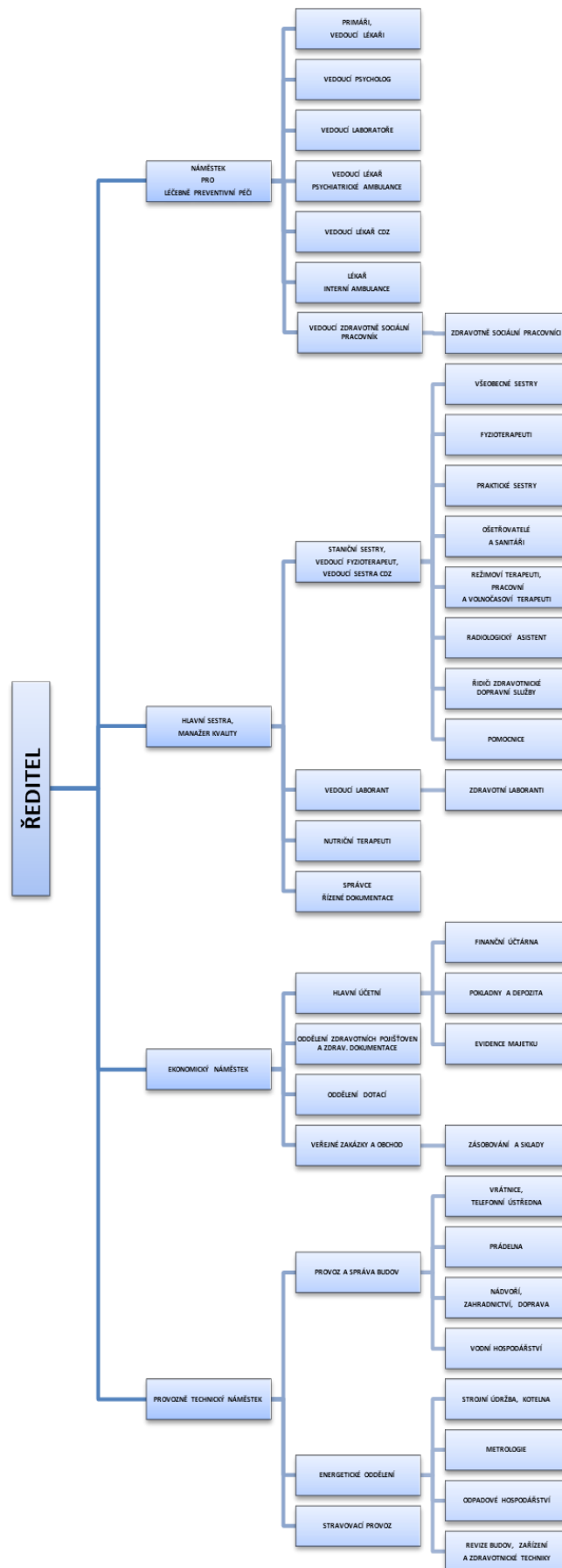

Organizační struktura – Oddělení primariátů

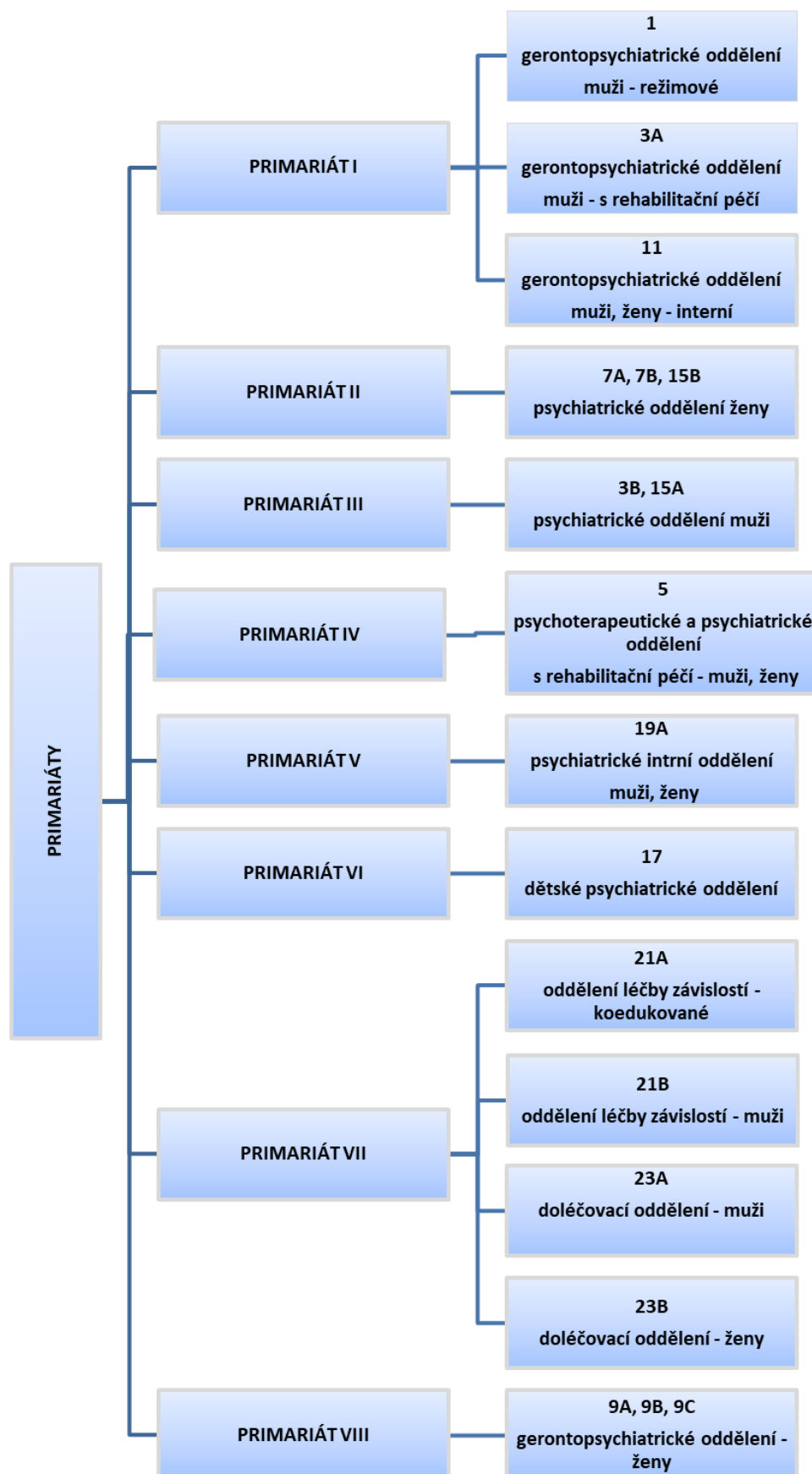

Příloha č. 2
Rozvaha příspěvkové organizace

Výčet položek podle vyhlášky č. 410/2009 Sb. ve znění pozdějších předpisů	Rozvaha příspěvkové organizace	Název, sídlo, právní forma a předmět činnosti účetní jednotky Psychiatrická léčebna Šternberk Olomoucká 173 Šternberk 785 01 USTAVNÍ ZDRAVOTNÍ PÉČE				
sestavená k 31.12.2020 (v Kč s přesností na dvě desetinná místa)						
<table border="1" style="width: 100%; text-align: center;"> <tr> <td style="width: 50%;">NACE</td> <td style="width: 50%;">IČ</td> </tr> <tr> <td>8610</td> <td>00843954</td> </tr> </table>		NACE	IČ	8610	00843954	
NACE	IČ					
8610	00843954					

Číslo položky	Název položky	Syntetický účet	1	2	3	4
			OBDOBÍ			
			BRUTTO	KOREKCE	NETTO	MINULÉ
AKTIVA CELKEM			511 545 473.60	223 076 823.88	288 468 649.72	279 103 161.88
A.	Stálá aktiva		372 989 254.78	222 750 534.55	150 238 720.23	150 760 361.61
I.	Dlouhodobý nehmotný majetek		4 828 314.51	4 152 974.91	675 339.60	316 247.00
1.	Nehmotné výsledky výzkumu a vývoje	012				
2.	Software	013	4 222 731.80	3 547 392.20	675 339.60	316 247.00
3.	Ocenitelná práva	014				
4.	Povolenky na emise a preferenční limity	015				
5.	Drobný dlouhodobý nehmotný majetek	018	605 582.71	605 582.71		
6.	Ostatní dlouhodobý nehmotný majetek	019				
7.	Nedokončený dlouhodobý nehmotný majetek	041				
8.	Poskytnuté zálohy na dlouhodobý nehmotný majetek	051				
9.	Dlouhodobý nehmotný majetek určený k prodeji	035				
II.	Dlouhodobý hmotný majetek		368 112 619.27	218 597 559.64	149 515 059.63	150 403 222.61
1.	Pozemky	031	4 642 939.50		4 642 939.50	4 642 939.50
2.	Kulturní předměty	032	97 800.00		97 800.00	97 800.00
3.	Stavby	021	247 080 309.53	116 516 967.99	130 563 341.54	132 263 973.03
4.	Samostatné hmotné movité věci a soubory hmotných movitých věcí	022	66 468 914.24	52 978 141.85	13 490 772.39	12 811 879.14
5.	Pěstelské celky trvalých porostů	025				
6.	Drobný dlouhodobý hmotný majetek	028	49 102 449.80	49 102 449.80		
7.	Ostatní dlouhodobý hmotný majetek	029				
8.	Nedokončený dlouhodobý hmotný majetek	042	720 206.20		720 206.20	588 630.94
9.	Poskytnuté zálohy na dlouhodobý hmotný majetek	052				
10.	Dlouhodobý hmotný majetek určený k prodeji	036				
III.	Dlouhodobý finanční majetek					
1.	Majetkové účasti v osobách s rozhodujícím vlivem	061				
2.	Majetkové účasti v osobách s podstatným vlivem	062				
3.	Dluhové cenné papíry držené do splatnosti	063				
5.	Terminované vklady dlouhodobé	068				
6.	Ostatní dlouhodobý finanční majetek	069				
IV.	Dlouhodobé pohledávky		48 321.00		48 321.00	40 892.00
1.	Poskytnuté navratné finanční výpomoci dlouhodobé	462				
2.	Dlouhodobé pohledávky z postoupených úvěrů	464				
3.	Dlouhodobé poskytnuté zálohy	465	30 500.00		30 500.00	
5.	Ostatní dlouhodobé pohledávky	469	17 821.00		17 821.00	40 892.00
6.	Dlouhodobé poskytnuté zálohy na transfery	471				
B.	Oběžná aktiva		138 556 218.82	326 289.33	138 229 929.49	128 342 800.27
I.	Zásoby		3 624 014.95		3 624 014.95	1 336 619.16
1.	Pořízení materiálu	111				
2.	Materiál na skladě	112	3 598 732.60		3 598 732.60	1 309 331.66
3.	Materiál na cestě	119				
4.	Nedokončená výroba	121				
5.	Polotovary vlastní výroby	122				
6.	Výrobky	123				
7.	Pořízení zboží	131				
8.	Zboží na skladě	132	25 282.35		25 282.35	27 287.50
9.	Zboží na cestě	138				

Číslo položky	Název položky	Syntetický účet	1	2	3	4
			OBDOBÍ			
			BEŽNÉ			MINULÉ
BRUTTO	KOREKCE	NETTO				
10.	Ostatní zásoby	139				
II.	Krátkodobé pohledávky		39 092 198.00	326 289.33	38 765 908.67	34 432 255.61
1.	Odběratele	311	29 861 012.23	5 035.80	29 855 976.83	31 741 380.23
4.	Krátkodobé poskytnuté zálohy	314	57 956.00		57 956.00	50 100.00
5.	Jiné pohledávky z hlavní činnosti	315	321 253.73	321 253.73		
6.	Poskytnuté návratné finanční výpomoci krátkodobé	316				
9.	Pohledávky za zaměstnanci	335	200 743.00		200 743.00	92 757.00
10.	Sociální zabezpečení	336				
11.	Zdravotní pojištění	337				
12.	Důchodové spoření	338				
13.	Daň z příjmů	341	2 066 000.00		2 066 000.00	939 600.00
14.	Ostatní daně, poplatky a jiná obdobná peněžitá plnění	342				
15.	Daň z přidané hodnoty	343				
16.	Pohledávky za osobami mimo vybrané vládní instituce	344				
17.	Pohledávky za vybrannými ústředními vládními institucemi	346				
18.	Pohledávky za vybrannými místními vládními institucemi	348				
28.	Krátkodobé poskytnuté zálohy na transfery	373				
30.	Náklady příštích období	381	962 883.19		962 883.19	551 982.01
31.	Příjmy příštích období	385				
32.	Dohadné účty aktivní	388	5 622 349.85		5 622 349.85	1 056 436.37
33.	Ostatní krátkodobé pohledávky	377				
III.	Krátkodobý finanční majetek		95 840 005.87		95 840 005.87	92 573 925.50
1.	Majetkové cenné papíry k obchodování	251				
2.	Dluhové cenné papíry k obchodování	253				
3.	Jiné cenné papíry	256				
4.	Termínované vklady krátkodobé	244				
5.	Jiné běžné účty	245	13 449 844.77		13 449 844.77	13 215 105.42
9.	Běžný účet	241	81 467 252.21		81 467 252.21	78 690 122.07
10.	Běžný účet FKSP	243	688 267.89		688 267.89	276 869.01
15.	Ceniny	263	19 379.00		19 379.00	30 049.00
16.	Peníze na cestě	262				
17.	Pokladna	261	215 262.00		215 262.00	361 780.00

Číslo položky	Název položky	Syntetický účet	1	2
			OBDOBÍ	
			BĚŽNÉ	MINULÉ
PASIVA			288 468 649.72	279 103 161.88
CELKEM				
C.	Vlastní kapitál		228 538 650.05	215 677 123.02
I.	Jména účetní jednotky a upravující položky		150 988 454.45	151 776 622.43
1.	Jména účetní jednotky	401	102 499 900.07	124 939 640.94
3.	Transfery na pořízení dlouhodobého majetku	403	48 488 554.38	26 836 981.49
4.	Kurzové rozdíly	405		
5.	Oceňovací rozdíly při prvotním použití metody	406		
6.	Jiné oceňovací rozdíly	407		
7.	Opravy předcházejících účetních období	408		
II.	Fondy účetní jednotky		67 352 629.75	48 898 557.14
1.	Fond odměn	411	700 000.00	700 000.00
2.	Fond kulturních a sociálních potřeb	412	926 392.29	469 831.27
3.	Rezervní fond tvořený ze zlepšeného výsledku hospodaření	413	45 735 131.47	34 483 673.88
4.	Rezervní fond z ostatních titulů	414	888 199.48	929 471.19
5.	Fond reprodukce majetku, fond investic	416	19 102 906.51	12 315 580.80
III.	Výsledek hospodaření		10 197 565.85	15 001 943.45
1.	Výsledek hospodaření běžného účetního období		10 197 565.85	15 001 943.45
2.	Výsledek hospodaření ve schvalovacím řízení	431		
3.	Výsledek hospodaření předcházejících účetních období	432		
D.	Cizí zdroje		59 929 999.67	63 426 038.86
I.	Rezervy		5 419 978.00	11 192 500.00
1.	Rezervy	441	5 419 978.00	11 192 500.00
II.	Dlouhodobé závazky		70 791.85	27 487.00
1.	Dlouhodobé úvěry	451		
2.	Přijaté návratné finanční výpomoci dlouhodobé	452		
4.	Dlouhodobé přijaté zálohy	455	24 051.00	27 487.00
7.	Ostatní dlouhodobé závazky	459		
8.	Dlouhodobé přijaté zálohy na transfery	472	46 740.85	
III.	Krátkodobé závazky		54 439 229.82	52 206 051.86
1.	Krátkodobé úvěry	281		
4.	Jiné krátkodobé půjčky	289		
5.	Dodavatelé	321	9 483 699.59	9 825 696.86
7.	Krátkodobé přijaté zálohy	324	608 169.29	823 731.67
9.	Přijaté návratné finanční výpomoci krátkodobé	326		
10.	Zaměstnanci	331	14 749 773.00	12 876 168.00
11.	Jiné závazky vůči zaměstnancům	333	477 018.00	490 532.00
12.	Sociální zabezpečení	336	6 189 867.17	5 444 589.65
13.	Zdravotní pojištění	337	2 688 677.00	2 364 179.00
14.	Důchodové spoření	338		
15.	Daň z příjmů	341		
16.	Ostatní daně, poplatky a jiná obdobná peněžitá plnění	342	2 921 833.00	2 691 841.31
17.	Daň z přidané hodnoty	343	511 766.00	302 968.49
18.	Závazky k osobám mimo vybrané vládní instituce	345		
19.	Závazky k vybraným ústředním vládním institucím	347		
20.	Závazky k vybraným místním vládním institucím	349		
32.	Krátkodobé přijaté zálohy na transfery	374		
35.	Výdaje příštích období	383		
36.	Výnosy příštích období	384		47 272.46
37.	Dohadné účty pasivní	389	3 182 857.00	3 853 452.00
38.	Ostatní krátkodobé závazky	378	13 625 569.77	13 485 620.42

Příloha č. 3
Výkaz zisku a ztráty příspěvkové organizace

<p>Výčet položek podle vyhlášky č. 410/2009 Sb. ve znění pozdějších předpisů</p>	<p>Výkaz zisku a ztráty příspěvkové organizace</p> <p style="border: 1px solid black; padding: 2px; display: inline-block;">sestavený k 31.12.2020</p> <p>(v Kč s přesností na dvě desetinná místa)</p> <table border="1" style="margin: auto; border-collapse: collapse;"> <tr> <td style="padding: 2px;">NACE</td> <td style="padding: 2px;">IČ</td> </tr> <tr> <td style="text-align: center; padding: 2px;">8610</td> <td style="text-align: center; padding: 2px;">00843954</td> </tr> </table>	NACE	IČ	8610	00843954	<p>Název, sídlo, právní forma a předmět činnosti účetní jednotky</p> <p>Psychiatrická léčebna Šternberk</p> <p>Olomoucká 173 Šternberk 785 01 ÚSTAVNÍ ZDRAVOTNÍ PÉČE</p>
NACE	IČ					
8610	00843954					

Číslo položky	Název položky	Syntetický účet	1		2		3		4	
			BĚŽNÉ OBDOBÍ				MINULÉ OBDOBÍ			
			Hlavní činnost		Hospodářská činnost		Hlavní činnost		Hospodářská činnost	
A.	NÁKLADY CELKEM		436 785 710.40	3 252 331.20	378 269 507.82	3 649 372.86				
I.	Náklady z činnosti		434 497 732.40	2 954 791.20	374 840 496.82	3 382 061.86				
1.	Spotřeba materiálu	501	41 767 887.37	36 246.39	37 585 329.50	146 511.55				
2.	Spotřeba energie	502	10 952 853.75	1 538 454.08	13 356 661.39	1 567 494.29				
3.	Spotřeba jiných neskladovatelných dodávek	503								
4.	Prodané zboží	504		679 930.95		731 150.62				
5.	Aktivace dlouhodobého majetku	506	-36 544.83		-38 588.93					
6.	Aktivace oběžného majetku	507			-12 650.00					
7.	Změna stavu zásob vlastní výroby	508								
8.	Opravy a udržování	511	26 621 568.13	18 092.94	6 315 855.82	43 679.24				
9.	Cestovné	512	88 249.00		219 545.00					
10.	Náklady na reprezentaci	513	106 702.95		44 554.00					
11.	Aktivace vnitroorganizačních služeb	516								
12.	Ostatní služby	518	6 731 214.10	25 710.96	5 989 932.07	116 827.80				
13.	Mzdové náklady	521	262 478 502.71	471 141.29	215 951 878.70	529 112.30				
14.	Zákonné sociální pojištění	524	84 224 847.10	160 206.96	72 695 245.99	179 967.23				
15.	Jiné sociální pojištění	525	936 203.00		918 071.00					
16.	Zákonné sociální náklady	527	5 400 424.02		4 851 493.52	39 669.20				
17.	Jiné sociální náklady	528								
18.	Daň silniční	531	22 910.00		25 866.00					
19.	Daň z nemovitostí	532	3 476.00		10 428.00					
20.	Jiné daně a poplatky	538	5 300.00		33 500.00					
22.	Smluvní pokuty a úroky z prodlení	541								
23.	Jiné pokuty a penále	542			2 290.00					
24.	Dary a jiná bezúplatná předání	543								
25.	Prodaný materiál	544								
26.	Manka a škody	547	63 216.88		300.00					
27.	Tvorba fondů	548								
28.	Odpisy dlouhodobého majetku	551	7 446 218.42	25 007.63	7 650 601.96	27 649.63				
29.	Prodaný dlouhodobý nehmotný majetek	552								
30.	Prodaný dlouhodobý hmotný majetek	553								
31.	Prodané pozemky	554								
32.	Tvorba a zúčtování rezerv	555	-5 772 522.00		5 598 250.00					
33.	Tvorba a zúčtování opravných položek	556	-265 273.15		56 912.57					
34.	Náklady z odepsaných pohledávek	557	321 745.50		4 592.00					
35.	Náklady z drobného dlouhodobého majetku	558	3 132 923.98		3 317 510.55					
36.	Ostatní náklady z činnosti	549	267 829.47		264 917.68					
II.	Finanční náklady									
1.	Prodané cenné papíry a podíly	561								
2.	Úroky	562								
3.	Kurzové ztráty	563								
4.	Náklady z přecenění reálnou hodnotou	564								
5.	Ostatní finanční náklady	569								
III.	Náklady na transfery									
1.	Náklady vybraných ústředních vládních institucí na transfery	571								
2.	Náklady vybraných místních vládních institucí na transfery	572								
V.	Daň z příjmů		2 287 978.00	297 540.00	3 429 011.00	267 311.00				
1.	Daň z příjmů	591	2 131 040.00	297 540.00	3 251 641.00	267 311.00				
2.	Dodatečné odvody daně z příjmů	595	156 938.00		177 370.00					

Číslo položky	Název položky	Syntetický účet	1	2	3	4
			BĚŽNÉ OBDOBÍ		MINULÉ OBDOBÍ	
			Hlavní činnost	Hospodářská činnost	Hlavní činnost	Hospodářská činnost
B.	VÝNOSY CELKEM		445 714 021.71	4 521 585.74	392 131 768.63	4 789 055.50
I.	Výnosy z činnosti		402 870 706.24	4 521 585.74	390 634 832.63	4 789 055.50
1.	Výnosy z prodeje vlastních výrobků	601		73 834.90		146 819.60
2.	Výnosy z prodeje služeb	602	398 035 159.21	755 686.41	389 939 335.68	995 240.60
3.	Výnosy z pronájmu	603		2 293 359.68		2 194 756.35
4.	Výnosy z prodaného zboží	604		796 038.55		857 775.15
8.	Jiné výnosy z vlastních výkonů	609				
9.	Smluvní pokuty a úroky z prodlení	641			8 631.15	
10.	Jiné pokuty a penále	642				
11.	Výnosy z vyřazených pohledávek	643				
12.	Výnosy z prodeje materiálu	644				
13.	Výnosy z prodeje dlouhodobého nehmotného majetku	645				
14.	Výnosy z prodeje dlouhodobého hmotného majetku kromě pozemků	646				
15.	Výnosy z prodeje pozemků	647				
16.	Čerpání fondů	648	116 271.71		230 218.54	
17.	Ostatní výnosy z činnosti	649	4 719 275.32	602 666.20	456 647.26	594 663.80
II.	Finanční výnosy		24 900.00		65 300.00	
1.	Výnosy z prodeje cenných papírů a podílů	661				
2.	Úroky	662	24 900.00		65 300.00	
3.	Kurzové zisky	663				
4.	Výnosy z přecenění reálnou hodnotou	664				
6.	Ostatní finanční výnosy	669				
IV.	Výnosy z transferů		42 818 415.47		1 431 636.00	
1.	Výnosy vybraných ústředních vládních institucí z transferů	671	42 818 415.47		1 431 636.00	
2.	Výnosy vybraných místních vládních institucí z transferů	672				
C.	VÝSLEDEK HOSPODAŘENÍ					
1.	Výsledek hospodaření před zdaněním		11 216 289.31	1 566 794.54	17 291 271.81	1 408 993.64
2.	Výsledek hospodaření běžného účetního období		8 928 311.31	1 269 254.54	13 862 260.81	1 139 662.64